

Títulos con Cargo a FTHVFOV01

Fondo de Conservación Vial

Estructura de Capital

Tramo	Clasificación	Perspectiva	Monto (USD Mill.)	Tasa de Interés (%)	Fecha de Emisión	Plazo (años)
1	AA-(slv)	Estable	35	5.9	May 2013	15
2	PIF(slv)	No aplica	11.64	5.2	May 2013	8
3	PIF(slv)	No aplica	3.36	6.0	Sep 2014	6
Total			50			

PIF - Pagada por completo (*paid in full*).

Fitch Ratings afirmó en 'AA-(slv)' Perspectiva Estable las clasificaciones nacionales de largo plazo de las series vigentes de los títulos de deuda con cargo a los Fondos de Titularización de Hencorp Valores - FOVIAL 01 (FTHVFOV01).

Factores Clave de Clasificación

Relación Estrecha con el Soberano: Los recursos de la transacción están respaldados por los derechos de recibir una porción de la contribución de conservación vial o CCV). Este es un tributo de carácter especial generado a partir de la venta o cualquier forma de transferencia de propiedad de diésel y gasolinas o de sus mezclas con otros carburantes, realizada por importadores o refinadores. La Tesorería de El Salvador recauda directamente la renta antes de que ingrese al fondo de titularización. Dada la naturaleza del colateral, la clasificación considera el riesgo de generación de caja asociado al soberano. La clasificación de riesgo emisor (IDR; *issuer default rating*) de El Salvador fue bajada por Fitch Ratings el 15 de septiembre de 2022 a 'CC' desde 'CCC'.

Cobertura Adecuada: El recaudo de la fuente con orden irrevocable de pago (CCV) se ha mantenido estable y ha ofrecido una cobertura adecuada al monto de cesión mensual (MCM), diseñado para cubrir todos los costos y gastos del fondo, incluido el servicio de la deuda), incluso por encima de los niveles previos a la pandemia. A junio 2022 el recaudo de la CCV fue alrededor de 1% y 30% mayor que aquel observado en 2021 y 2020, respectivamente. A medida que la transacción amortiza, el MCM máximo seguirá disminuyendo y, en consecuencia, Fitch espera niveles mayores de cobertura en el futuro (en la medida en que el recaudo sea estable). Fitch no deriva sus clasificaciones basándose únicamente en los niveles del indicador de cobertura del servicio de la deuda (DSCR; *Debt Service Coverage Ratio*), porque otros aspectos más cualitativos del análisis crediticio también pueden afectar las clasificaciones asignadas.

Clasificación Limitada por la Calidad Crediticia del Originador: A pesar de que las cuentas del fondo (cuenta discrecional y restringida) están siendo depositadas en un banco no clasificado por Fitch, lo que impide que la agencia mida el riesgo de que se pierdan los recursos, los documentos de transacciones establecen que Fovial tiene la obligación final de los costos y gastos del fondo (incluido el servicio de la deuda). En ese sentido, ante la pérdida de los recursos depositados en las cuentas del fondo, la transacción dependería de Fovial para realizar el pago trimestral de capital e intereses y cubrir todos los costos del fondo. De no hacerlo, el originador entrará en incumplimiento, razón por la cual Fitch limita la clasificación de la transacción a la calidad crediticia de Fovial.

No se Asignó GCA: Fovial, entidad pública autónoma con existencia jurídica y patrimonio propio y carácter monopólico, administra eficientemente los recursos transferidos por el soberano para brindar un mantenimiento adecuado a la red vial nacional. El desempeño del originador no afectará a la garantía, ya que la generación de flujo de caja necesaria para cumplir con el servicio

Contenido	Página
Factores Clave de Clasificación	1
Aspectos Destacados	2
Participantes Clave de la Transacción	3
Comparación de la Transacción	3
Descripción del Originador	3
Análisis del Activo Subyacente	5
Sensibilidades de Clasificación	7
Estructura de la Transacción	8
Riesgo de Contraparte	10
Aplicación de Metodologías y Suficiencia de la Información	11
Seguimiento	11
Información Regulatoria	12

Fuentes de Información

- Las clasificaciones se basan en información provista por el originador y el estructurador:
- información histórica de ingresos de Fovial de enero de 2012 a junio de 2022;
 - información histórica del flujo de caja y de las cuentas del FTHVFOV01, FTHVFOV02, FTHVFOV03 y FTHVFOV04 desde su emisión hasta junio de 2022;
 - estados financieros no auditados del FTHVFOV01, FTHVFOV02 y FTHVFOV03 al 30 de junio de 2022;
 - estados financieros no auditados de Fovial a junio 30 de 2022;

Las clasificaciones no son una recomendación o sugerencia directa o indirecta para comprar, vender o adquirir algún título valor.

Analistas

Mariana Zuluaga
 +57 601 241 3245
mariana.zuluaga@fitchratings.com

Alejandro Henao
 +57 601 443 3790
alejandro.henao@fitchratings.com

de la deuda a tiempo no depende de Fovial. Los ingresos fiscales se basan en el riesgo de generación potencial, limitados por la capacidad del deudor o la contraparte de seguir realizando estos pagos. Fitch no asignó un puntaje de evaluación de negocio en marcha (GCA; *going concern assesment*) al originador, sino que analizó si el riesgo de generación de los flujos limita la clasificación.

Riesgo de Redireccionamiento: La agencia considera que los flujos están expuestos a riesgo de redireccionamiento (*commingling risk*) dado que El Salvador se encarga de la recolección y transferencia de la CCV al patrimonio autónomo (PA). Previo a la transferencia de los recursos al PA, estos deben ser depositados en la Tesorería del soberano, por lo que la continuidad en la transferencia de la CCV de carácter nacional estaría sujeta a decisiones del soberano.

Aspectos Destacados

Efecto	Aspecto Destacado
	Estructura Fuerte: El programa de emisión de hasta USD125 millones de bonos estructurados del Fovial está respaldado por una porción de los ingresos de la entidad, particularmente aquellos provenientes de la CCV, que han conferido históricamente una cobertura adecuada de la deuda. El programa de emisión se divide en dos emisiones de USD50 millones (FTHVFOV01 y FTHVFOV02) y una emisión de USD25 millones (FTHVFOV03).
+	Todos los excedentes de la liquidez permanecen dentro de los fondos hasta su redención y cada uno considera una cuenta restringida que, durante la vida de las emisiones, deberá tener un saldo mínimo equivalente a la próxima cuota de capital o intereses. Fitch considera que estos mecanismos otorgan una cobertura adicional a los fondos y los protegen frente a posibles disrupciones, como el impacto que podría generarse debido a la guerra entre Rusia y Ucrania, siendo importante destacar que Fitch no espera que el activo se vea afectado por la guerra.
+	Desempeño del Fondo Estable: Los ingresos de la CCV han sido suficientes para cubrir el MCM desde la emisión del fondo, permitiendo que este se desapalanque de acuerdo al perfil de amortización establecido. El MCM fue diseñado para cubrir los costos y gastos del fondo, así como el servicio de la deuda, incluida una porción denominada margen de seguridad, equivalente a 0.5% de los gastos totales del fondo de titularización. Este margen permitió acumular recursos a lo largo de la transacción, lo que hizo posible ajustar el MCM, dado el deterioro en el recaudo de la CCV - como consecuencia de la pandemia. A corte de junio de 2022, el comportamiento del recaudo de la CCV es consistente con los niveles previos a la pandemia.
+	Cambios en la Legislación de Fovial: En julio de 2021, debido a la necesidad de Fovial de aumentar su endeudamiento a través de una cuarta titularización, se autorizó a la institución, a través del Decreto Legislativo No. 102, Artículo 26, comprometer hasta 50% de sus ingresos anuales para titularizaciones (anteriormente estaba autorizado a comprometer hasta 20%, de acuerdo con el Decreto Nro. 110 de 2012). Históricamente, el MCM de los tres fondos ha representado en promedio 11.8% de los ingresos totales de Fovial.

Fuente: Fitch Ratings.

Factores Clave de Clasificación (Negativo/Positivo/Neutral)

Impacto en Clasif.	Factor Clave de Clasificación
Negativo	Relación Estrecha con el Soberano
Positivo	Cobertura Adecuada
Negativo	Clasificación limitada por la Calidad Crediticia del Originador
Neutral	No se Asignó GCA
Negativo	Riesgo de Redireccionamiento

Metodologías Aplicables

[Metodología de Calificaciones en Escala Nacional \(Diciembre 2020\)](#)

[Metodología Global de Calificación de Finanzas Estructuradas \(Octubre 2021\)](#)

[Metodología de Calificación de Bursatilización de Flujos Futuros \(Junio 2022\)](#)

[Metodología de Calificación de Contraparte para Finanzas Estructuradas y Bonos Cubiertos \(Agosto 2022\)](#)

Publicaciones Relacionadas

[Fitch Downgrades El Salvador to 'CC'; Removes from UCO \(Septiembre 2022\)](#)

Participantes Clave de la Transacción

La siguiente tabla resume las diferentes partes involucradas en la transacción y define el rol de cada una.

Participantes Clave de la Transacción

Rol	Nombre	Clasificación de Fitch
Originador	Fovial	Sin clasificación
Soberano	El Salvador	CC
Administrador del FTHVFOV01 ^a	Hencorp Valores	Sin clasificación
Cuentas de Cobranza	Banco Central de Reserva de El Salvador	Sin clasificación
Cuentas Bancarias de la Transacción	Banco Hipotecario de El Salvador	Sin clasificación

^a El administrador de los fondos cambió a Hencorp Valores de Ricorp Titularizadora en diciembre de 2020, a petición de los tenedores de bonos. Con el cambio de administrador también se dio el cambio del nombre de los fondos a FTHVFOV01, FTHVFOV02 y FTHVFOV03, en lugar de FTRTFOV01, FTRTFOV02 y FTRTFOV03.
Fuente: Fitch Ratings, Hencorp.

Comparación de la Transacción

Fovial emitió un programa de bonos estructurados de hasta USD125 millones, que se dividió en tres emisiones: FTHVFOV01, FTHVFOV02 y FTHVFOV03, *pari-passu* entre ellas y respaldadas por el mismo activo subyacente. En mayo de 2022 comenzó la emisión de la titularización FTHVFOV04, que está subordinada a las tres primeras emisiones y está respaldada por todas las fuentes de ingreso de Fovial, es decir por la CCV, los derechos y multas y el financiamiento complementario.

Comparación de la Transacción

	Monto (USD mill.)	Tasa de Interés (%)	Fecha de Emisión	Plazo (años)	Periodicidad de Pago
FTHVFOV01					
Tramo 1	35	5.9	Mayo 2013	15	Trimestral
Tramo 2	11.64	5.2	Mayo 2013	8	Trimestral
Tramo 3	3.36	6.0	Septiembre 2014	6	Trimestral
FTHVFOV02					
Tramo 1	35	6.75	Noviembre 2013	14	Trimestral
Tramo 2	15	6.0	Noviembre 2013	5	Trimestral
FTHVFOV03					
Tramo 1	17.5	6.75	Junio 2015	14	Trimestral
Tramo 2	7.5	6.0	Junio 2015	6	Trimestral
FTHVFOV04	615.5	8.5	Mayo 2022	20	Mensual

Notas: De acuerdo con el cronograma de amortización, solamente el tramo 1 de los fondos FTHVFOV01, FTHVFOV02 y FTHVFOV03 se encuentran vigentes, los otros han sido redimidos en su totalidad. Para FTHVFOV04, todos los tramos se encuentran vigentes.

Fuente: Fitch Ratings, Hencorp.

Descripción del Originador

Fovial es una institución pública de la República de El Salvador que fue creada en noviembre de 2000. Su responsabilidad es administrar eficientemente los recursos financieros que se le confieran y realizar un servicio de conservación adecuado de la red vial nacional, urbana y rural de El Salvador. La conservación vial contempla un conjunto de actividades destinadas a

preservar el buen estado de las vías, de modo que se garantice un servicio óptimo al usuario. Algunas de ellas son el mantenimiento rutinario y periódico, la señalización y las labores de mantenimiento de puentes y obras de paso. Estas se realizan a través de los siguientes programas:

- Programa de Mantenimiento Rutinario;
- Programa de Mantenimiento Periódico;
- Programa de Mantenimiento de Puentes y Obras de Paso;
- Programa de Mantenimiento;
- Señalización y Seguridad Vial.

Los ingresos de Fovial, conferidos mediante acto legislativo, están conformados por la CCV, la recolección de derechos y multas y el financiamiento complementario. La CCV, que es la fuente de ingresos más importante de Fovial, fue constituida como un tributo de carácter especial creado a través del Decreto Nro. 597 de 2001. El hecho generador de tal contribución es la venta o cualquier forma de transferencia de propiedad, realizada por importadores o refinadores, de diésel y gasolinas o sus mezclas con otros carburantes.

En cuanto a la segunda fuente de ingresos, el Decreto Nro. 208 se modificó en junio de 2012 por la insuficiencia de los recursos asignados para cubrir las necesidades de mantenimiento. Como resultado, se asignó a Fovial una fuente de recursos nueva, los derechos de circulación vehicular y multas de tránsito, con lo que sus ingresos aumentaron aproximadamente 20%.

El financiamiento complementario fue cedido recientemente a Fovial a través del Decreto Legislativo No. 736 de 2017, de acuerdo con el cual, el Ministerio de Hacienda, debe transferir al Fovial un monto determinado en dólares estadounidenses, por galón de diésel, gasolinas y sus mezclas con otros carburantes. Este monto se definió como USD0.015 para 2018, USD0.05 para 2019 y USD0.10 de 2020 en adelante.

Estructura Organizacional

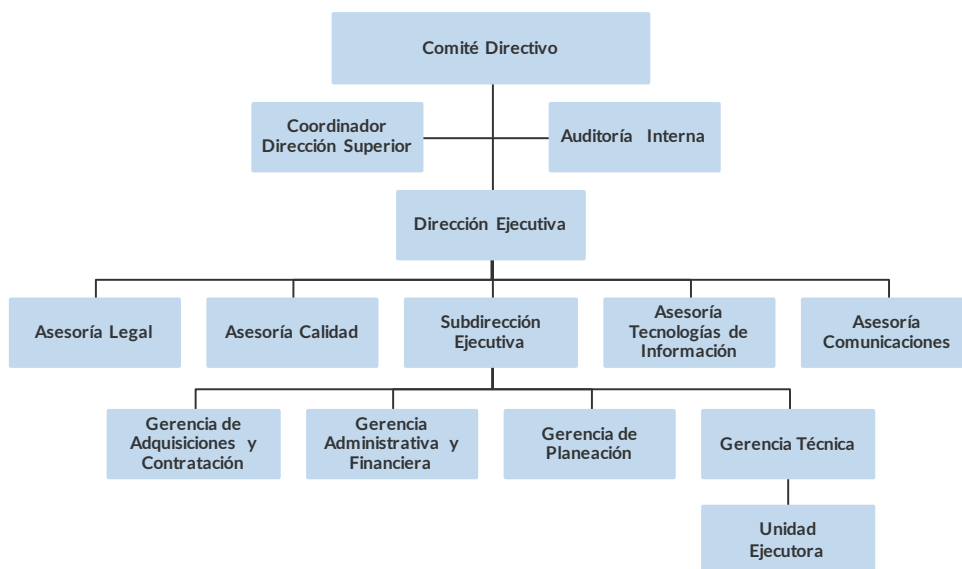

Fuente: Fovial.

El Consejo Directivo que encabeza Fovial está compuesto por el Ministro de Obras Públicas, Transporte, Vivienda y Desarrollo Urbano, un representante del Ministerio de Economía, tres representantes de los usuarios provenientes de diferentes gremios de la Asociación Nacional de la Empresa Privada y dos representantes de los usuarios, estos últimos nombrados por el presidente de la República. En opinión de Fitch, tener un órgano directivo alto que dé

direccionamiento estratégico a la compañía, como una asamblea de accionistas o un comité directivo, es una buena práctica de gobierno corporativo para la continuidad y sostenibilidad de la organización.

Fovial ha buscado mantener una estructura organizacional horizontal a fin de garantizar la eficiencia operativa y un flujo adecuado de la información. La dirección ejecutiva y los responsables de cada unidad operativa y de asesoría proponen las políticas de administración y operación de Fovial. El Consejo Directivo aprueba estas últimas y autoriza los procedimientos y prácticas asociados a la administración del capital humano, en términos de reclutamiento, selección, contratación, inducción, permisos, capacitación, evaluación del desempeño, administración y régimen de salarios, medidas de estímulo y disciplinarias, destituciones y disposiciones especiales entre Fovial y el personal.

Como órgano de control interno, Fovial cuenta con la Unidad de Auditoría Interna (UAI), encargada de mantener una actividad independiente y objetiva para generar reportes relevantes para la seguridad de la institución. El objetivo de la UAI es vigilar el cumplimiento de las políticas y procedimientos de acuerdo con lo aprobado por el Comité Directivo. Para ello, se alinea con la consecución de una administración sistémica adecuada y mantiene un enfoque profesional que permite evaluar y mejorar la administración de riesgos de control. La UAI está sujeta a la aplicación de las normas de auditoría gubernamental definidas por la Corte de Cuentas de la República de El Salvador, así como de las normas para el ejercicio profesional de auditoría interna, siempre que estén en armonía con las primeras. El auditor interno de Fovial es nombrado por el Consejo Directivo y tiene plena independencia para ejercer sus labores.

Para la identificación y administración de riesgos, Fovial cuenta con el Programa de Planificación de Riesgos Institucionales. En este, el Consejo Directivo, la Dirección Ejecutiva y las unidades operativas y de asesoría son responsables de identificar y analizar las fuentes de riesgos relevantes internos y externos de Fovial por lo menos una vez al año, así como las actividades para mitigarlos. Ello se basa en el manual de riesgos y está en congruencia con el logro de los objetivos estratégicos institucionales. Los factores de riesgo identificados se analizan a través de una matriz que determina su impacto, así como la probabilidad de ocurrencia, con el fin de definir su importancia y priorizar las actividades de mitigación.

Análisis del Activo Subyacente

La transacción está respaldada por una porción de los primeros ingresos de cada mes que tiene derecho a recibir Fovial, relacionados con la CCV. El valor de la contribución y, por ende, los ingresos a los cuales el fondo de titularización tiene derecho están relacionados altamente con la demanda de combustibles sujetos a contribución. Dado que el costo a pagar es fijo (USD0.20 por galón), no existe un ajuste anual de precios ni un impacto directo como producto de variaciones en el precio de los combustibles.

Consumo de Combustible

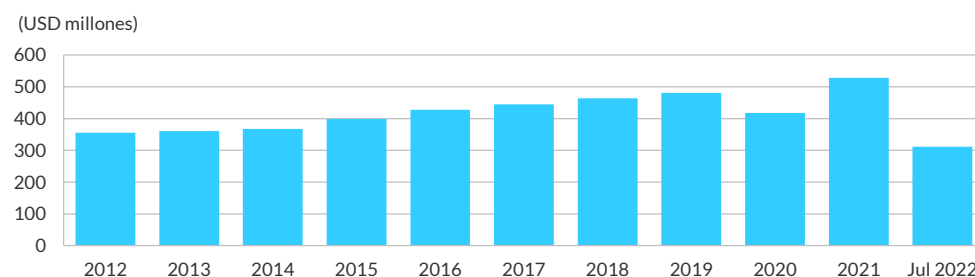

Fuente: Fovial.

Fitch ha observado que el consumo de combustible en El Salvador muestra un comportamiento predecible, al igual que la recaudación de la CCV. Esto se debe a que gran parte proviene de las importaciones, aspecto que facilita su recolección. Debido a que El Salvador no es un país productor, depende en gran medida de la importación de combustible, lo que de alguna manera hace predecibles los ingresos por el impuesto. Sin embargo y como se observa en las gráficas, el

consumo de combustible disminuyó en 2020 debido a la pandemia, lo cual impactó el recaudo de la CCV. A pesar de lo anterior, el recaudo se ha venido recuperando hasta niveles por encima de los registrados previos a la pandemia y, consecuentemente, ha ofrecido una buena cobertura al MCM.

Contribución de Conservación Vial

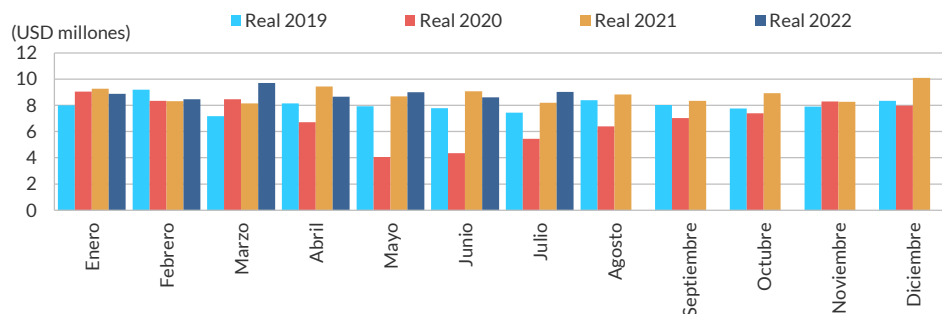

Fuente: Fovial, Hencorp.

Los sujetos obligados a pagar la contribución son pocos y casi no han variado durante los últimos años. Los recursos de la CCV tienen una concentración significativa en un pagador que reúne un poco más del 50% de las contribuciones: Chevron Caribbean Inc. En opinión de Fitch, dada la naturaleza del activo subyacente, sería muy factible que una empresa nueva sustituyera alguna de las existentes en caso de que fuera necesario. Dado lo anterior, la agencia espera que el flujo de caja tenga continuidad y consistencia a lo largo de la transacción.

Las características del mercado monopolístico del activo subyacente son muy favorables para la estabilidad de los ingresos. Como se observa en la última gráfica, a pesar de que el recaudo de la CCV disminuyó debido a la pandemia, hasta un mínimo en mayo de 2020, el recaudo ha mostrado una recuperación importante, de forma que, a junio 2022, este ha superado las expectativas que tenía Fovial al principio del año. En ese sentido, Fitch considera que, en el mediano plazo, existe una probabilidad muy baja de obsolescencia del producto (combustible sujeto a contribución). Asimismo, no existen productos sustitutos que puedan modificar la demanda.

Como indicador del desempeño del activo subyacente y del comportamiento de las transferencias al fondo de titularización, se analizó el ingreso de la entidad frente al MCM de los tres fondos. El resultado muestra que este último ha representado en promedio 12.5% de los ingresos mensuales de Fovial, lo que permite tener holgura frente a escenarios en que los ingresos mensuales sean inferiores, ya que el límite se aplica sobre 50% de los ingresos anuales. Desde su emisión y hasta junio de 2022, se han cumplido con holgura las condiciones expuestas en el Decreto Nro. 110 de 2012, así como el Decreto Nro. 102, Artículo 26 y el mecanismo de transferencia de flujos.

Control Mensual de Cuotas Cedidas

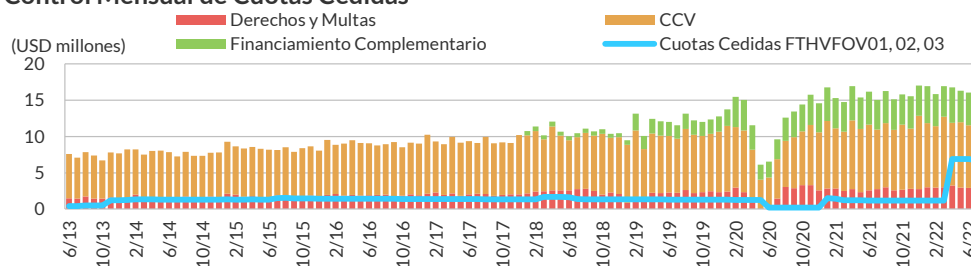

CCV - Contribución de Conservación Vial.

Fuente: Fovial, Hencorp.

La cobertura de la transacción se ha mantenido superior a la proyección inicial, por lo que ofrece protección suficiente ante posibles variaciones en los costos y gastos del PA, atributo que Fitch clasifica como positivo, ya que brinda estabilidad a la emisión.

Índice de Cobertura del Servicio de la Deuda

(x)	Mínimo	Máximo	Promedio
Índice de Cobertura del Servicio de la Deuda FTHVFOV01	1.6	3.7	2.2

Nota: El índice es mensual, en consideración de la periodicidad de pago. Las cifras incluyen excedentes de caja.
Fuente: Fitch Ratings, Hencorp.

Sensibilidades de Clasificación

Factores que podrían, individual o colectivamente, conducir a una acción de clasificación positiva/alza:

Modificaciones al alza en la calidad crediticia de El Salvador o Fovial en escala nacional podrían impactar la clasificación de los bonos, la cual se movería en la misma dirección (siempre y cuando los dos se muevan; siempre estará limitado por la entidad con calidad crediticia menor). Es importante resaltar que cambios en la clasificación internacional de El Salvador no necesariamente implican variaciones en la escala nacional.

Factores que podrían, individual o colectivamente, conducir a una acción de clasificación negativa/baja:

Modificaciones a la baja en la calidad crediticia de El Salvador o Fovial en escala nacional podrían afectar la clasificación de los bonos, la cual se movería en la misma dirección que la entidad con el perfil más débil. Es importante resaltar que cambios en la clasificación internacional de El Salvador no necesariamente implican variaciones en la escala nacional.

En septiembre de 2022, Fitch revisó las estimaciones de las perspectivas económicas mundiales como resultado de la crisis del gas en Europa, alta inflación y una aceleración marcada en el alza de tasas de política monetaria a nivel global. Los riesgos a la baja han aumentado, y la agencia publicó una evaluación del impacto potencial en las clasificaciones y en el desempeño de los activos, ante un posible escenario de estanflación adversa, peor de lo esperado, en los principales subsectores de financiamiento estructurado y bonos cubiertos de Fitch ("[What a Stagflation Scenario Would Mean for Global Structured Finance](#)"). Fitch no espera que las transacciones de flujos futuros en El Salvador y, en particular, la de FTHVFOV01 se vea impactada, indicando un riesgo bajo de cambio de clasificación.

Estructura de la Transacción

Diagrama de la Estructura

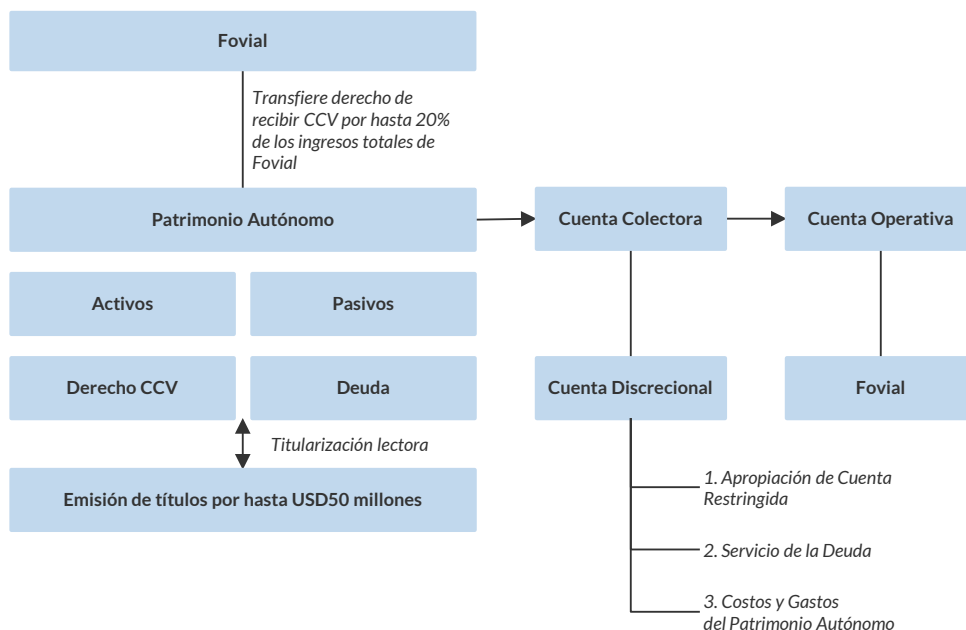

CCV – Contribución de Conservación Vial.
Fuente: Fovial, Hencorp.

El programa de emisión de USD125 millones de bonos estructurados de Fovial se divide en tres emisiones *pari-passu*, con la misma estructura financiera y legal: las dos primeras son de USD50 millones y la tercera, de USD25 millones. La titularización consiste en la transferencia al PA, por parte de Fovial, de los derechos de recibir una porción de los ingresos por la CCV. Por medio del Decreto Nro. 110 de 2012, se autoriza a Fovial a comprometer hasta 20% de sus ingresos anuales para este fin. El fondo de titularización realizó la emisión, respaldado por un contrato irrevocable de cesión de derechos sobre flujos financieros entre el fondo y Fovial. El valor de la CCV está ligado únicamente al consumo de combustible sujeto a contribución y, por lo tanto, no existe un ajuste de precios. El costo a pagar es de USD0.20 por galón de diésel, gasolinas o sus mezclas con otros carburantes. Tal tributo deberá ser retenido por el importador o refinador al momento de la venta o transferencia de combustibles en el mercado local.

Los importadores o refinadores deberán consignar las contribuciones acumuladas del mes anterior en una cuenta a nombre del Ministerio de Hacienda, denominada Fondo General del Estado – Dirección General de Tesorería del Ministerio de Hacienda (DGTMH). Posteriormente, los recursos se transferirán a una cuenta especial de la DGTMH en el Banco Central de Reserva de El Salvador.

A través de la orden irrevocable de retención y transferencia de fondos, la tesorería de El Salvador hará las transferencias correspondientes a 1.1x de la cuota mensual a ceder predeterminada, a la cuenta del banco administrador del fondo de titularización de Fovial en el banco central. El banco administrador aplicará inmediatamente los fondos en la cuenta colectora del fondo de titularización. Una vez que los flujos hayan ingresado a la cuenta colectora, se deberá transferir 0.1x la cuota a la cuenta operativa, la cual se encuentra fuera del PA. Estos recursos no estarían disponibles para atender las obligaciones del fondo de titularización.

Fitch considera que tal mecanismo incorpora el riesgo crediticio de El Salvador dentro de la transacción. Esto se debe a que interrupciones temporales o permanentes en el cobro o distribución de los recursos cobrados por el soberano podrían impactar negativamente el pago oportuno de las obligaciones del fondo de titularización.

Las cuotas mensuales que deberán transferirse a la cuenta discrecional se han estimado como una tercera parte de los costos y gastos trimestrales del fondo de titularización, más un tercio

del servicio de deuda trimestral. Durante los primeros meses de la emisión, la cesión mensual equivaldrá a la mitad de estos egresos, incluyendo una porción denominada como margen de seguridad, equivalente a 0.5% de los pagos de capital, intereses y gastos totales del fondo de titularización. De esta manera, Fovial estaría asegurando que, a lo largo de la vida de la emisión, los recursos necesarios se apropiarán desde un mes antes. Además, la transacción contará con los flujos suficientes para cubrir posibles sobrecostos de la emisión en escenarios de estrés acordes a la categoría AA-(slv).

Dada la estructura financiera, Fitch espera que las coberturas de la emisión sean predecibles hasta la fecha de vencimiento de los títulos. Sin embargo, considera que uno de los riesgos más importantes es que la apropiación de las cuotas supere el límite establecido por el marco regulatorio de El Salvador. Históricamente, el MCM de los tres fondos se ha mantenido por debajo del límite.

De acuerdo con el Decreto Nro. 110 de 2012, los recursos de la emisión deberán destinarse para mejorar la red vial nacional prioritaria, además de cumplir con otras responsabilidades y objetivos fundamentales de Fovial. Para asegurar el uso correcto de los recursos, Fovial realizará reuniones trimestrales en las que informará al representante de tenedores de valores y a Hencorp sobre los avances en la ejecución de los proyectos a los cuales se destinarán los fondos obtenidos de la cesión de los derechos de los flujos.

Prelación de Pagos

Mensualmente, los recursos que alimentan el PA e ingresan a la cuenta colectora serán distribuidos de la siguiente manera.

1. Cuenta discrecional: Esta realizará un cargo diario en la cuenta colectora hasta completar 1.0x la cuota mensual a ceder predeterminada. A su vez, estos recursos serán distribuidos así:
 - a. cuenta restringida: en caso de ser necesario, se abonará en esta el saldo mínimo de la próxima cuota de capital e intereses;
 - b. apropiación para el pago de capital e intereses;
 - c. costos y gastos del PA.
2. Cuenta operativa: A esta se transferirán 0.1x los recursos de la cuenta colectora. Esta cuenta estaría por fuera del PA y, por lo tanto, los recursos no estarían disponibles para la atención de las obligaciones de la titularización.

Los excedentes de la cuenta discrecional quedarían atrapados hasta el final de la emisión y podrán utilizarse para cubrir cualquier sobrecosto de la transacción. En opinión de Fitch, tal mecanismo permitiría cubrir apropiadamente los costos de la transacción, aun en escenarios de estrés acordes a la categoría A(slv).

Eventos de Incumplimiento (Default)

La emisión contempla los siguientes como eventos de incumplimiento:

- si no se pagase alguna obligación.

Además, la emisión contempla los siguientes como eventos de incumplimiento técnico:

- si alguna contingencia legal significativa afectase el ingreso de Fovial;
- si la administración de Fovial decidiese modificar alguna de las condiciones de la transacción o tomase alguna medida administrativa o legal que representase un cambio considerable adverso sobre los flujos adquiridos por el fondo;
- si los flujos cedidos anualmente por Fovial sobrepasaran 20% de los ingresos anuales de la entidad;
- si la relación de deuda a ingresos sobrepasase 2.4x.

Mecanismos de Cobertura

La estructura de la transacción contempla distintos mecanismos de mejora crediticia, entre los cuales se encuentran los siguientes.

Fondo de Liquidez (Cuenta Restringida)

Contará con recursos equivalentes al saldo mínimo de la próxima cuota de capital o intereses. Su constitución se realizará en el momento de la emisión de los bonos y, de ser necesario, se fondeará nuevamente con los recursos que ingresen mensualmente al patrimonio. Los recursos depositados en esta cuenta que excedan el saldo mínimo de la próxima cuota se retornarán a la cuenta discrecional.

Margen de Seguridad

De acuerdo con la estructura inicial de la emisión, las coberturas a lo largo de la vida de la emisión serían de 1.86x. De esta forma, existiría protección suficiente ante posibles variaciones en los costos y gastos del PA, puesto que el pago de intereses y capital es fijo. Fitch considera que el margen adicional de 0.5% frente a los pagos de capital, intereses y gastos totales del PA (margen de seguridad) ha generado una protección significativa, dado que los egresos operativos del fondo han estado dentro de lo presupuestado.

Este margen ha permitido acumular recursos a lo largo de la transacción, lo que hizo posible un ajuste al MCM, dada la disminución en el recaudo de la CCV, sin que se aplicara un cambio en el perfil de amortización para el fondo.

Aviso de Limitación de Responsabilidad

Para evitar dudas, en su análisis crediticio, la agencia se basa en opiniones legales o de temas tributarios provistas por los asesores de la transacción. Como Fitch siempre ha dejado claro, la agencia no provee asesoría legal o tributaria ni confirma que las opiniones legales o tributarias o cualquier otro documento o estructura de la transacción sean suficientes para cualquier propósito. El aviso de limitación de responsabilidad al final de este informe deja en claro que este no constituye una recomendación legal, tributaria o de estructuración de Fitch y no debe ser usado para esos fines. Si los lectores de este informe necesitan consejo legal, tributario o de estructuración, se les insta a contactar asesores competentes en las jurisdicciones pertinentes.

Riesgo de Contraparte

Fitch evalúa el riesgo de contraparte bajo la "Metodología de Calificación de Contraparte para Finanzas Estructuradas y Bonos Cubiertos", para que se alinee con las clasificaciones asignadas con base en la documentación provista y los ajustes analíticos descritos en la tabla siguiente.

Exposiciones al Riesgo de Contraparte

Rol/Riesgo de Contraparte	Contraparte	Clasificación Relevante bajo Metodología	Clasificaciones Mínimas y Acciones Remediales	Ajuste al Análisis si Clasificaciones Mínimas y Acciones Remediales No Se Alinean a Metodología
Proveedor de Cuentas Bancarias de la transacción	Banco Hipotecario de El Salvador	Sin clasificación	Los recursos de las distintas cuentas que forman parte del patrimonio autónomo deberán estar en establecimientos bancarios, autorizados para realizar operaciones pasivas por la Superintendencia del Sistema Financiero, con una clasificación de riesgo mínima, igual o superior a la categoría AA, con Perspectiva Estable.	Los documentos no especifican que la clasificación debe estar otorgado por Fitch, ni definen un tiempo de reemplazo para la contraparte. Sin embargo, los documentos establecen que Fovial tiene la responsabilidad final frente al fondo, y en ese sentido, ante la pérdida de los recursos depositados en las cuentas del fondo, la transacción dependería de Fovial para realizar el pago trimestral de capital e intereses y cubrir todos los costos del fondo, razón por la cual Fitch limita la clasificación del fondo a la calidad crediticia de Fovial.
Banco de Cuenta de Cobro	Banco Central de Reserva de El Salvador	Sin clasificación	Los documentos de la emisión no incorporan acciones remediales.	Por ley, la CCV es recaudada por la Tesorería de El Salvador y depositada en el Banco Central de Reservas de El Salvador. Dado que esta entidad no puede ser sustituida, la clasificación de la transacción está restringida por la clasificación de El Salvador en escala nacional.

Fuente: Fitch Ratings, Hencorp.

Aplicación de Metodologías y Suficiencia de la Información

Aplicación de Metodologías

Consulte en página 1 la lista de [Metodologías Aplicables](#).

Fitch Ratings aplicó la “Metodología de Calificación de Bursatilización de Flujos Futuros” como su metodología de sector específico, bajo el marco provisto por la “Metodología Global de Calificación de Finanzas Estructuradas”, que es su metodología maestra para el sector. La otra metodología enlistada en “Metodologías Aplicables” es intersectorial e indica el enfoque de Fitch en relación con la vulnerabilidad al riesgo de contraparte.

Suficiencia de la Información

Hencorp Valores Ltda. (Hencorp), en su condición de administrador, y Fovial, como originador, suministraron a Fitch información sobre el comportamiento del activo subyacente, así como la documentación de la estructuración de la emisión. La información fue entregada en el formato solicitado por la agencia y, al revisarla, Fitch la consideró adecuada para el análisis.

Seguimiento

El análisis continuo del desempeño de las transacciones constituye una parte esencial del proceso de clasificación de Fitch. La información exhaustiva, clara y oportuna sobre cada transacción es clave para evaluar el desempeño actual y formar una visión crediticia precisa. El proceso de seguimiento de la agencia se divide en dos partes: una revisión continua de la información (actualmente de manera mensual debido al impacto económico derivado de la coyuntura por coronavirus) y una revisión completa al menos dos veces al año, en un comité de clasificación. Cuando Fitch considere que falta información relevante, se utilizarán supuestos conservadores al revisar un crédito en curso. En casos extremos en los que la información sea limitada, la agencia procederá a retirar las clasificaciones.

La información del desempeño de la transacción está disponible para los suscriptores en <https://app.fitchconnect.com/home>.

Información Regulatoria

NOMBRE EMISOR O SOCIEDAD ADMINISTRADORA:

--Originador: Fondo de Conservación Vial (Fovial)

--Emisiones: Fondo de Titularización Hencorp Valores FTHVFOV01, FTHVFOV02 y FTHVFOV03 y FTHVFOV04

FECHA DEL CONSEJO DE CLASIFICACIÓN: 27/octubre/2022

NÚMERO DE SESIÓN: 104-2022

FECHA DE LA INFORMACIÓN FINANCIERA EN QUE SE BASÓ LA CLASIFICACIÓN:

--AUDITADA: 31/diciembre/2021

-- NO AUDITADA: 30/junio/2022;

CLASE DE REUNIÓN (ordinaria/extraordinaria): Ordinaria

CLASIFICACIÓN ANTERIOR (SI APLICA): 'AA-(slv)'; Perspectiva Estable

LINK SIGNIFICADO DE LA CLASIFICACIÓN: Las definiciones de clasificación de El Salvador las pueden encontrar en el sitio <https://www.fitchratings.com/es/region/central-america> bajo el apartado de "Definiciones de Clasificación de El Salvador".

Se aclara que cuando en los documentos que sustentan la clasificación (RAC/Reporte) se alude a calificación debe entenderse incluido el término clasificación.

"La opinión del Consejo de Clasificación de Riesgo no constituirá una sugerencia o recomendación para invertir, ni un aval o garantía de la emisión, sino un factor complementario a las decisiones de inversión; pero los miembros del Consejo serán responsables de una opinión en la que se haya comprobado deficiencia o mala intención, y estarán sujetos a las sanciones legales pertinentes."

Las clasificaciones mencionadas fueron requeridas y se asignaron o se les dio seguimiento por solicitud del emisor clasificado o de un tercero relacionado. Cualquier excepción se indicará.

Todas las clasificaciones crediticias de Fitch Ratings (Fitch) están sujetas a ciertas limitaciones y estipulaciones. Por favor, lea estas limitaciones y estipulaciones siguiendo este enlace: <https://www.fitchratings.com/understandingcreditratings>. Además, las definiciones de clasificación de Fitch para cada escala de clasificación y categorías de clasificación, incluidas las definiciones relacionadas con incumplimiento, están disponibles en www.fitchratings.com bajo el apartado de Definiciones de Clasificación. Las clasificaciones públicas, criterios y metodologías están disponibles en este sitio en todo momento. El código de conducta, las políticas sobre confidencialidad, conflictos de interés, barreras para la información para con sus afiliadas, cumplimiento, y demás políticas y procedimientos de Fitch están también disponibles en la sección de Código de Conducta de este sitio. Los intereses relevantes de los directores y accionistas están disponibles en <https://www.fitchratings.com/site/regulatory>. Fitch puede haber proporcionado otro servicio admisible o complementario a la entidad clasificada o a terceros relacionados. Los detalles del(los) servicio(s) admisible(s) de clasificación o del(los) servicio(s) complementario(s) para el(los) cual(es) el analista líder tenga sede en una compañía de Fitch Ratings registrada ante ESMA o FCA (o una sucursal de dicha compañía) se pueden encontrar en el resumen de la entidad en el sitio web de Fitch Ratings.

En la asignación y el mantenimiento de sus clasificaciones, así como en la realización de otros informes (incluyendo información prospectiva), Fitch se basa en información factual que recibe de los emisores y sus agentes y de otras fuentes que Fitch considera creíbles. Fitch lleva a cabo una investigación razonable de la información factual sobre la que se basa de acuerdo con sus metodologías de clasificación, y obtiene verificación razonable de dicha información de fuentes independientes, en la medida de que dichas fuentes se encuentren disponibles para una emisión dada o en una determinada jurisdicción. La forma en que Fitch lleve a cabo la investigación factual y el alcance de la verificación por parte de terceros que se obtenga variará dependiendo de la naturaleza de la emisión clasificada y el emisor, los requisitos y prácticas en la jurisdicción en que se ofrece y coloca la emisión y/o donde el emisor se encuentra, la disponibilidad y la naturaleza de la información pública relevante, el acceso a representantes de la administración del emisor y sus asesores, la disponibilidad de verificaciones preexistentes de terceros tales como los informes de auditoría, cartas de procedimientos acordadas, evaluaciones, informes actuariales, informes técnicos, dictámenes legales y otros informes proporcionados por terceros, la disponibilidad de fuentes de verificación independiente y competentes de terceros con respecto a la emisión en particular o en la jurisdicción del emisor, y una variedad de otros factores. Los usuarios de clasificaciones e informes de Fitch deben entender que ni una investigación mayor de hechos ni la verificación por terceros puede asegurar que toda la información en la que Fitch se basa en relación con una clasificación o un informe será exacta y completa. En última instancia, el emisor y sus asesores son responsables de la exactitud de la información que proporcionan a Fitch y al mercado en los documentos de oferta y otros informes. Al emitir sus clasificaciones y sus informes, Fitch debe confiar en la labor de los expertos, incluyendo los auditores independientes con respecto a los estados financieros y abogados con respecto a los aspectos legales y fiscales. Además, las clasificaciones y las proyecciones de información financiera y de otro tipo son intrínsecamente una visión hacia el futuro e incorporan las hipótesis y predicciones sobre acontecimientos futuros que por su naturaleza no se pueden comprobar como hechos. Como resultado, a pesar de la comprobación de los hechos actuales, las clasificaciones y proyecciones pueden verse afectadas por eventos futuros o condiciones que no se previeron en el momento en que se emitió o afirmo una clasificación o una proyección.

La información contenida en este informe se proporciona "tal cual" sin ninguna representación o garantía de ningún tipo, y Fitch no representa o garantiza que el informe o cualquiera de sus contenidos cumplirán alguno de los requerimientos de un destinatario del informe. Una clasificación de Fitch es una opinión en cuanto a la calidad crediticia de una emisión. Esta opinión y los informes realizados por Fitch se basan en criterios establecidos y metodologías que Fitch evalúa y actualiza en forma continua. Por lo tanto, las clasificaciones y los informes son un producto de trabajo colectivo de Fitch y ningún individuo, o grupo de individuos, es únicamente responsable por una clasificación o un informe. La clasificación no incorpora el riesgo de pérdida debido a los riesgos que no sean relacionados a riesgo de crédito, a menos que dichos riesgos sean mencionados específicamente. Fitch no está comprometido en la oferta o venta de ningún título. Todos los informes de Fitch son de autoría compartida. Los individuos identificados en un informe de Fitch estuvieron involucrados en, pero no son individualmente responsables por, las opiniones vertidas en él. Los individuos son nombrados solo con el propósito de ser contactos. Un informe con una clasificación de Fitch no es un prospecto de emisión ni un sustituto de la información elaborada, verificada y presentada a los inversores por el emisor y sus agentes en relación con la venta de los títulos. Las clasificaciones pueden ser modificadas o retiradas en cualquier momento por cualquier razón a sola discreción de Fitch. Fitch no proporciona asesoramiento de inversión de cualquier tipo. Las clasificaciones no son una recomendación para comprar, vender o mantener cualquier título. Las clasificaciones no hacen ningún comentario sobre la adecuación del precio de mercado, la conveniencia de cualquier título para un inversor particular, o la naturaleza impositiva o fiscal de los pagos efectuados en relación a los títulos. Fitch recibe honorarios por parte de los emisores, aseguradores, garantes, otros agentes y originadores de títulos, por las clasificaciones. Dichos honorarios generalmente varían desde USD 1,000 a USD 750,000 (u otras monedas aplicables) por emisión. En algunos casos, Fitch clasificará todas o algunas de las emisiones de un emisor en particular, o emisiones aseguradas o garantizadas por un asegurador o garante en particular, por una cuota anual. Se espera que dichos honorarios varíen entre USD 10,000 y USD 1,500,000 (u otras monedas aplicables). La asignación, publicación o diseminación de una clasificación de Fitch no constituye el consentimiento de Fitch a usar su nombre como un experto en conexión con cualquier declaración de registro presentada bajo las leyes de mercado de Estados Unidos, el "Financial Services and Markets Act of 2000" de Gran Bretaña, o las leyes de títulos y valores de cualquier jurisdicción en particular. Debido a la relativa eficiencia de la publicación y distribución electrónica, los informes de Fitch pueden estar disponibles hasta tres días antes para los suscriptores electrónicos que para otros suscriptores de imprenta.

Fitch Ratings, Inc. está registrada en la Comisión de Bolsa y Valores de Estados Unidos (en inglés, U.S. Securities and Exchange Commission) como una Organización de Clasificación Estadística Reconocida a Nivel Nacional ("NRSRO"; *Nationally Recognized Statistical Rating Organization*). Aunque ciertas subsidiarias de clasificación crediticia de la NRSRO están enlistadas en el ítem 3 del documento "Form NRSRO" y, como tales, están autorizadas para emitir clasificaciones crediticias en nombre de la NRSRO (ver <https://www.fitchratings.com/site/regulatory>), otras subsidiarias no están enlistadas en el documento "Form NRSRO" (las "no NRSRO") y, por tanto, las clasificaciones crediticias emitidas por estas subsidiarias no son emitidas en nombre de la NRSRO. Sin embargo, personal de las subsidiarias no NRSRO puede participar en la determinación de clasificaciones crediticias emitidas por, o en nombre de, la NRSRO.

Solamente para Australia, Nueva Zelanda, Taiwán y Corea del Norte: Fitch Australia Pty Ltd tiene una licencia australiana de servicios financieros (licencia no. 337123) que le autoriza a proveer clasificaciones crediticias solamente a "clientes mayoristas". La información de clasificaciones crediticias publicada por Fitch no tiene el fin de ser utilizada por personas que sean "clientes minoristas" según la definición de la "Corporations Act 2001".

Derechos de autor © 2022 por Fitch Ratings, Inc. y Fitch Ratings, Ltd. y sus subsidiarias. 33 Whitehall Street, New York, NY 10004. Teléfono: 1-800-753-4824, (212) 908-0500. Fax: (212) 480-4435. La reproducción o distribución total o parcial está prohibida, salvo con permiso. Todos los derechos reservados.